

Champagne Picarde **INFO**

janvier 2015

numéro 12

Ensemble...



... À votre service

le journal de votre communauté de communes

Devenons acteurs de notre Territoire !

La nouvelle équipe de la Communauté de Communes, issue des dernières élections municipales, a la volonté de développer encore davantage notre Territoire et souhaite également améliorer les services à la population.

Il s'agit là d'une démarche d'élus responsables qui se veulent être de vrais acteurs du Territoire.

Être acteurs du Territoire c'est renforcer et consolider les services proposés aux usagers pour améliorer l'attractivité d'un bassin de vie.

Être acteurs du Territoire c'est investir pour préparer l'avenir.

Pour mener ces actions, les collectivités ont besoin de ressources financières.

En ce début de mandat un constat s'impose, l'autofinancement dégagé par la Communauté de Communes est bien trop faible pour envisager de mener une politique de développement et d'investissement dont notre Territoire a besoin.

Pour faire face à la baisse des dotations versées par l'Etat, au désengagement des services de l'Etat nous devons donc nous réorganiser pour dépenser mieux et moins.

Pour relever les défis qui se présentent, vos élus ont fait appel à un bureau d'étude qui a pour mission :

- L'audit des finances, des impôts, des achats, des organisations de la Communauté de Communes et des communes membres,
- La proposition de nouvelles organisations de travail pour réaliser des économies de coûts de fonctionnement et répondre aux préconisations de l'Etat,
- La réalisation d'une prévision financière sur 5 ans avec prise en compte des projets pour la Communauté de Communes et aussi pour les communes membres.

Vos élus ont souhaité procéder de façon méthodique et structurée pour se donner toutes les chances de réussir les projets.

Dans cette période extrêmement difficile, ils sont déterminés à ne pas céder à la morosité ambiante et bien au contraire, ils agissent, car ils ont de l'ambition pour notre Territoire.

Ils ont décidé de trouver de nouvelles marges de manœuvre financières pour satisfaire ces ambitions.

2014 s'en va, 2015 sera l'année de la planification des projets que portera votre collectivité pour les 5 ans qui viennent. Nous aurons l'occasion alors de les évoquer avec vous et nous pourrons ainsi les partager et les promouvoir tous ensemble.

Nous vous souhaitons une excellente année 2015, qu'elle vous apporte joie, santé, prospérité et sérénité.

Le Président et les Vice-présidents

Sommaire

| | |
|-----------------------------------|------------|
| ■ Édito & Sommaire..... | p. 2 |
| ■ Les Services et leurs Élus..... | p. 3 |
| ■ Économie..... | p. 4 |
| ■ Insertion..... | p. 5 |
| ■ Environnement..... | p. 6 & 7 |
| ■ Plateformes Informatiques..... | p. 8 |
| ■ Relais Service Public..... | p. 9 |
| ■ Petite Enfance..... | p. 10 & 11 |
| ■ Multi-Accueils..... | p. 12 |
| ■ Espace Jeunes..... | p. 13 |
| ■ Enfance Jeunesse..... | p. 14 & 15 |
| ■ Culture..... | p. 16 & 17 |
| ■ Bibliothèques du Réso'..... | p. 18 & 19 |
| ■ Informations pratiques..... | p. 20 |

Président
Alain LORAIN
Maire de La Selve

Finances
Administration Générale
Personnel

Vice-présidente
Martine RAVAUX
Maire de Bouffigneux

Économie
Emploi
Formation

Vice-président
Claude SYLVESTRE
Maire de Muscourt

Aménagement de l'espace
Environnement
Développement durable
Chantier d'Insertion

Vice-présidente
Béatrice POURREAU
Maire de Guyencourt

Culture & Communication
Lecture publique - NTIC
RSP - Écoles de musique
Addictologie

Vice-président
Christian VANNOBEL
Maire de Sissonne

RAM
Multi-Accueils
ALSH - Ados

Vice-président
Fabrice BERSANO
Maire d'Évergnicourt

Champagne Picarde Info
2 route de Montaigu - 02 820 SAINT-ERME
Tel : 03 23 22 36 80 - Fax : 03 23 22 36 84
E-mail : info@cc-champagnepicarde.fr
Directeur de la publication : Alain LORAIN
Textes : C.C. de la Champagne Picarde

Photos : Fotolia et service communication
Conception graphique : service communication
Impression : Alliance Partenaires Graphiques
Imprimé à 9 500 exemplaires
Date de parution : Janvier 2015
Dépôt légal : Janvier 2015 - ISSN : 2102-3417



La Communauté de Communes de la Champagne Picarde est classée en Zone de Restructuration de la Défense.

Créateurs d'entreprises, renseignez-vous, vous pouvez bénéficier d'aides fiscales et sociales : <http://vosdroits.service-public.fr/professionnels-entreprises/F31177.xhtml>



Objectif

Accompagner et financer vos projets de création, de reprise ou de développement d'entreprises.

Accueil

Accueil personnalisé par notre technicien spécialiste de la création/reprise d'entreprise et éventuelle réorientation vers les organismes partenaires en fonction de vos besoins.

Accompagnement

Il consiste en un diagnostic général et une structuration de votre projet : évaluation et définition de vos besoins, conseils, ingénierie financière, etc.

Suivi post-crédation

Il intervient pendant les quatre années après la création ou la reprise de votre entreprise :

- Mise en place de tableaux de bord de suivi
- Rendez-vous périodiques, coaching
- Mise à disposition éventuelle des services de professionnels (avocat, expert-comptable...).

Parrainage

Le parrainage vous permettra de bénéficier des conseils et de l'expérience d'un chef d'entreprise pendant vos premières années d'activité.



Une palette d'outils à votre service

Pour faciliter votre installation

→ Le prêt d'honneur

- Prêt à taux 0% et sans garantie
- ⇒ Montant : entre 2 000 et 15 000 €
- ⇒ Durée de remboursement : 36 mois
- ⇒ Différé de remboursement : 12 mois
- ⇒ Limité à l'apport personnel

Qui peut y prétendre ?

- Activités éligibles : Commerce, artisanat, services aux entreprises et aux particuliers, industries, tourisme et loisirs et activités au caractère para-agricole.
- Le siège social doit être sur le territoire de la Communauté de Communes
- Création ou reprise depuis moins d'un an
- Développement d'une entreprise ayant entre 1 et 6 ans d'activité.

Le prêt est consenti aux porteurs de projet dans le cadre d'une création, d'une reprise ou d'un développement d'entreprise. C'est un prêt personnel en complément d'un prêt bancaire professionnel. Il vient renforcer vos fonds propres et vous facilite l'accès aux financements bancaires.

→ L'entrepreneuriat au féminin

Initiative Aisne soutient l'entrepreneuriat féminin au travers de Fonds de Garantie à l'Initiative des Femmes (FGIF). Ce fonds facilite l'obtention d'un prêt bancaire en garantissant jusqu'à 70 % du montant.

→ Le Nacre

Nouvel accompagnement pour la Création et la Reprise d'Entreprise

- ⇒ Montant : entre 1 000 et 10 000 €
- ⇒ Prêt à taux zéro remboursable sur 5 ans maximum (sans différé)
- ⇒ Un accompagnement pendant les 3 premières années de votre entreprise

Le prêt Nacre permet de limiter votre caution bancaire

- ⇒ Les bénéficiaires sont les demandeurs d'emploi de longue durée, les personnes relevant des minima sociaux, les porteurs de projet issus de ZUS

→ Le prêt Santé

Prêt à taux 0% et sans garantie

- ⇒ Montant : entre 2 000 et 15 000 €
- ⇒ Durée de remboursement : 36 mois
- ⇒ Différé de remboursement : 12 mois
- ⇒ Obligatoirement accompagné d'un prêt bancaire professionnel complémentaire

Toutes les informations pour votre installation si vous êtes médecin ou infirmier sur : www.jeminstallenliberal.fr

Qui peut y prétendre ?

- Tout professionnel de santé :
- qui s'implante sur le territoire de la CCCP
- dans le cadre de l'installation ou du maintien d'une activité médicale ou paramédicale
- dans une zone pouvant être identifiée comme déficitaire

Pour vous aider, artisans et commerçants déjà installés

→ Le Prêt Croissance 02

Prêt à taux 0% pour soutenir des projets de développement dans les entreprises créatrices d'emplois

→ Le FISAC

Investissements aidés : Subvention de 30 %, plafonnée à 10 500 € (travaux entre 3 000 € et 35 000 €)

Insertion



Des salariés en insertion

Le recrutement des salariés se fait sur proposition de l'Unité Territoriale d'Action Sociale (UTAS) de Laon, de la Maison de l'Emploi et de la Formation (MEF) de Laon pour les jeunes de moins de 26 ans, de CAP Emploi pour les travailleurs handicapés et sur candidature spontanée après vérification de leur éligibilité.

Les salariés sont embauchés sous Contrat à Durée Déterminée d'Insertion (CDDI), 20 heures par semaine, pour une durée de 6 mois, avec possibilité de renouvellement sous certains critères, dans la limite de 24 mois.

Le chantier d'insertion aide les bénéficiaires à retrouver confiance en soi, acquérir des savoir-être, des savoir-faire délivrés par Driss LAHYANI, encadrant technique et un accompagnement socio-professionnel dispensé par un prestataire extérieur, le Centre de Formation Personnalisé 02 (CFP 02). L'accompagnement permet de débloquer les divers freins au retour à l'emploi par l'étude du projet professionnel, l'aide à la lettre de motivation et au CV, la mise en ligne du CV, la simulation d'entretien d'embauche et également de prendre en compte les freins sociaux.

Les salariés bénéficient, d'une visite médicale, d'un bilan de santé par la CPAM avec retour des résultats, de formations telles que «gestes et postures», «1^{ers} secours» et de la formation échafaudage. Par rapport aux travaux à réaliser, des formations sont mises en place, par exemple la formation «taille de pierre». Suite à la définition de son projet professionnel, l'agent peut bénéficier d'une formation spécifique en adéquation avec son projet.



En 2014, le chantier a accueilli 18 bénéficiaires dont 12 RSA, 4 jeunes et 2 Travailleurs Handicapés.

Le chantier d'insertion de la Communauté de Communes de la Champagne Picarde a bénéficié en 2014 d'aide de l'Etat (49 %), du Conseil Général (18 %), le reste à charge de la Communauté de Communes de la Champagne Picarde est de (33 %).

Les communes prennent en charge les matériaux de construction.

La nouvelle session a démarré en janvier 2015. L'effectif est composé de 12 personnes, 4 femmes et 8 hommes, âgés de 20 à 51 ans.

Les interventions du chantier portent sur la restauration et l'entretien du petit patrimoine rural existant. Ces travaux sont valorisants tant pour les communes que pour les habitants et développent les interventions d'autres corps de métiers du bâtiment et des travaux publics. Les chantiers ont un impact positif sur la sauvegarde du patrimoine et n'empêchent pas sur l'activité des entreprises.

Les travaux déjà programmés en 2015 :

- Réfection d'une partie du mur intérieur de l'Eglise à Amifontaine.
- Rénovation du calvaire à la mémoire des soldats morts pour la France dans le secteur de la ferme du choléra 1914- 1918 à Berry-au-Bac, en vue de la Commémoration, en avril 2015.

Objectifs

- Valorisation du petit patrimoine rural existant dans les communes du territoire
- Remobiliser, resocialiser et redynamiser par la mise en situation de travail des demandeurs d'emploi de longue durée.

Accompagnement

Formation socio-professionnelle portant sur des acquisitions de savoir-faire, savoir-être, émergence d'un projet professionnel.

Suivi - Obligation de résultats - Année 2014 :

- 1 agent a signé un Contrat à Durée Indéterminée
- 1 agent a intégré des missions d'intérim
- 2 salariés en formation qualifiante
- 1 salarié en formation de remise à niveau
- 1 salarié en formation remise à niveau « outil informatique »
- 1 salarié en formation remise à niveau « préparation concours »
- 1 salarié a obtenu son permis de conduire
- 2 salariés en préparation « conduite »
- 3 salariés en préparation « code »

Sorties

- Journée de l'insertion
- Visite du Centre de Formation AFPA de LAON

Travaux réalisés en 2014

- Réfection de parements des églises de : Nizy-le-Comte, Mauregny-en-Haye, Gizy, Bouffignereux, Menneville
- Réfection des murs extérieurs des cimetières : Rousy, Meurival, Pontavert
- Travaux de peinture : La Ville aux Bois-lès-Pontavert, Orainville
- Réfection du calvaire à Guyencourt





Aisne Habitat une association au service de l'habitat

Aisne Habitat accompagne les propriétaires souhaitant réaliser des travaux dans leur logement :

- Conseils en maîtrise de l'énergie, énergie renouvelable et développement durable
- Visites techniques avec réalisation de diagnostics
- Constitution des dossiers de demandes de subventions et mobilisation des financements
- Elaboration des projets d'investissement locatifs privés

Jusqu'en octobre 2015, le Conseil Général de l'Aisne a mis en place un Programme d'Intérêt Général (PIG) permettant aux particuliers de bénéficier d'un accompagnement gratuit et d'aides financières supplémentaires pour financer leur travaux de rénovation, notamment ceux liés aux économies d'énergie, à l'aménagement des logements pour les personnes âgées ou handicapées ou à la réhabilitation de logements vétustes. D'ores et déjà, une quarantaine d'habitants de la Communauté de Communes ont bénéficié de ce programme, n'hésitez pas à contacter Aisne Habitat si vous avez des projets de travaux.

Contact :



3 rue William Henry Waddington – BP 37
02003 Laon Cedex
Tel : 03.23.26.73.50 - Fax : 03.23.26.73.99
Email : aisne.habitat@wanadoo.fr

Pour tout renseignement, des permanences sont mises en place aux dates suivantes :

Les mardis 17 février, 17 mars, 21 avril, 19 mai, 16 juin, 15 septembre, 20 octobre et 17 novembre 2015.

| Canton de Sissonne | Canton de Neufchâtel/Aisne |
|------------------------------------|---|
| Mairie de Sissonne de 14h à 15h | Mairie de Guignicourt de 15h30 à 16h30 |

L'équipe verte

L'Équipe verte a pour mission d'apporter une aide aux communes par la réalisation de travaux que ces dernières ne pourraient entreprendre faute de personnel suffisant ou de matériel spécifique (ex : nacelle).

• Aide aux communes :

Un recensement semestriel des travaux auprès des communes est effectué afin de planifier les travaux d'été et les travaux de période hivernale.

⇒ Travaux d'été :

- Fauchage des bordures de routes communales
- Fauchage de chemins communaux
- Travaux de débroussaillage dans les communes

⇒ Travaux d'hiver :

- Taille d'arbustes, de massifs, de haies (cimetières, massifs fleuris, ...)
- Taille, élagage ou abattage d'arbres
- Elagage mécanique de chemins communaux avec tracteur équipé d'un lamier et broyage des branches

• Entretien des chemins de randonnée :

⇒ Fauchage et élagage de 16 circuits de randonnée soit environ 200 km

⇒ Entretien annuel avec fauchage en été et élagage en hiver

⇒ Entretien du mobilier et de la signalétique

• Entretien de petits sites pittoresques :

Exemple : abords de la chapelle Saint-Rigobert à Gernicourt

• Partenariat avec le Conservatoire d'Espaces Naturels de Picardie :

Entretien régulier de parcelles protégées (faune et flore) afin de préserver, de gérer et de valoriser le patrimoine naturel en partenariat avec le Conservatoire d'Espaces Naturels de Picardie.

• Chemin de liaison intercommunal de Guignicourt à Évergnicourt :

Fauchage et élagage d'environ 5 km.

Redevance des Ordures Ménagères

Petit rappel sur la redevance

La REOM est due par tout usager du service. Le service est assuré par le Syndicat Intercommunal de Ramassage et de Traitement des Ordures Ménagères (SIRTOM). Il comprend la collecte des déchets ménagers et recyclables (bac jaune) en porte à porte, du verre en apport volontaire, la fourniture des bacs roulants et composteurs et la gestion des déchetteries. L'ensemble du service (collecte, tri et traitement) est financé par une contribution annuelle à l'habitant.

Facilités de paiement

Depuis plusieurs années, la Communauté de Communes a mis en place un prélèvement aux dates des 5 avril, 5 juillet et 5 octobre afin de vous éviter de régler cette dépense en totalité à réception de la facture. Comme tous les ans, en fin d'année, les foyers non adhérents au prélèvement ont été destinataires d'un courrier pour leur rappeler et leur proposer d'adhérer à ce service.

Les nouveaux habitants des communes du territoire intéressés par ce service, sont invités à se renseigner auprès de la Communauté de Communes de la Champagne Picarde avant le 27 février 2015.

Un tarif en fonction de la composition du foyer

Afin de permettre d'appliquer le tarif du foyer, **tout usager est prié de se rendre dans sa mairie** pour informer de son arrivée, de son départ et/ou des modifications du foyer.

Des justificatifs sont à produire pour toute modification sur la composition du foyer :

- Etat Civil (avis de naissance - extrait d'acte de décès),
- Modification du nombre de personnes au foyer : attestation sur l'honneur des résidents précisant le nombre de personnes à prendre en compte,
- Départ ou arrivée dans la commune :
 - ⇒ Propriétaire : attestation de vente délivrée par le notaire et justificatif du nouveau domicile (facture EDF, téléphone, ...)
 - ⇒ Locataire : justificatif de départ (état des lieux, ...) + coordonnées du propriétaire + justificatif du nouveau domicile,
- Logement vacant : attestation du centre des impôts,
- Etudiants : une dérogation est possible. Pour toute réclamation fournir une copie du bail ou un justificatif de logement et une copie de la carte d'étudiant. Cette demande est à reconduire annuellement,
- Activité professionnelle – Gîtes ruraux – Chambres d'Hôtes : copie de déclaration ou de cessation d'activité.

Collecte et Maintenance des bacs de tri

En cas de besoin, il vous suffit de contacter le **SIRTOM du Laonnais** en composant le **03 23 26 80 00**.

C'est le SIRTOM qui prendra en compte votre demande de : Bac non ramassé, bac détérioré ou cassé, bac pour emballage et papier insuffisant, dotation pour une nouvelle habitation...

Rappel : Les bacs de tri demeurent la propriété du SIRTOM. En cas de déménagement, n'oubliez pas de les laisser sur place.

Votre geste de tri est un grand geste

- **Inutile de laver** vos emballages. Il suffit de **les vider**.
- **Laisser les bouchons** sur vos bouteilles. (plus propre et plus pratique)
- **Déposer en vrac** vos emballages. (ne pas les imbriquer : cela complique le travail en centre de tri).



Le SPANC - Services Public d'Assainissement Non Collectif

Bilan d'activité au 31 décembre 2014

Bilan des Campagnes de diagnostic des installations existantes :

- **16** Communes diagnostiquées
- **6** communes présentant un **bilan finalisé** (plus de **400 rapports de contrôle**) transmis à l'Agence de l'Eau qui subventionne à 60 % les opérations de contrôle. Le constat est le suivant :
 - ⇒ **80 % des installations sont dites « non conformes »** à la loi sur l'eau.
 - ⇒ près de **40 % de ces installations sont classées en « absence d'installation »** avec pour obligation de se remettre en conformité dans les meilleurs délais.

Le SPANC, un service à votre écoute :

- Pour répondre aux questions générales des usagers (conseils techniques et réglementaires, orientation, déplacement sur site...),
- Un service disponible en appelant au 03 23 22 36 80 du lundi au jeudi de 8h30 à 12h00 et de 13h00 à 17h00 et le vendredi de 8h30 à 12h00 et de 13h00 à 16h00,
- Un accueil au public le mercredi matin de 8h30 à 12h00.

Déroulement des Campagnes de diagnostic 2015 :

- Diagnostic en cours à Missy-lès-Pierrepont.
- Prochaine Réunion Publique à Boncourt.
 - ➔ Contrôle terrain ➔ Redevance ➔ Envoi du Rapport de visite
 - ➔ Bilan de Campagne ➔ Agence de l'Eau

Plateformes Informatiques



Relais Services Publics



Objectif

Lutter contre la fracture numérique : Utiliser Internet, l'informatique et les Technologies de l'Information et de la Communication (TIC). Savoir créer, publier, partager ou échanger grâce aux outils informatiques et numériques.

Mise à disposition

3 espaces de formation dédiés à l'utilisation de la micro-informatique, d'Internet, de la bureautique (Word, Excel...) et des applications multimédia (photographie numérique, montage vidéo, tablette, GPS ...) et du numérique. Ils sont gratuits et à votre disposition.

Comment accéder à ces services ?

Les plates formes sont ouvertes de 9h à 12h et de 13h à 18h, contactez l'animateur concerné :

- **Plate-forme de Liesse-Notre-Dame** (7, rue du Général de Gaulle) : les mardis, mercredis et jeudis, avec Badredine, au 06 31 66 24 10
- **Plate-forme de Saint-Erme** (2, route de Montaigu) : les mercredis, avec Bruno, au 06 81 93 41 92 les vendredis, avec Badredine, au 06 31 66 24 10
- **Plate-forme de Condé-sur-Suippe** (pôle scolaire, rue de l'école) : les mardis, jeudis et vendredis, avec Bruno, au 06 81 93 41 92

Nouveau Les futures animations

Tablettes et smartphones

mercredi 28 janvier de 9h30 à 12h à Liesse-Notre-Dame et de 13 à 15h à Saint-Erme

Numérisations des cassettes VHS

vendredi 13 mars de 10h à 12h ou de 14h à 16h à Saint-Erme et de 10h à 12h à Condé-sur-Suippe

Numérisation des diapos, ...

vendredi 24 avril de 10h à 12h ou de 14h à 16h à Saint-Erme et de 10h à 12h à Condé-sur-Suippe

Picardie en ligne



La Communauté de Communes, en partenariat avec la région Picardie, met à votre disposition trois plates-formes informatiques. Situées à **Condé-sur-Suippe, Saint-Erme et Liesse-Notre-Dame**, elles vous reçoivent sur rendez-vous et vous proposent **une multitude d'animations, adaptées aux besoins de chacun.**

Avec du matériel constamment remis au goût du jour, nos animateurs **Badredine et Bruno** vous accueillent avec le sourire et vous démontrent que **l'informatique est accessible à toutes et à tous.**

En suivant un chemin de formation bien défini, **le carnet Initia'TIC**, votre parcours sera synchronisé avec l'ensemble des autres plates-formes présentes sur la région. Mais vous pourrez aussi profiter des spécificités, du savoir-faire de nos animateurs, qui ont chacun leur domaine de compétences. Des photos à retoucher, un site Internet à créer ? Envie d'apprendre à classer vos clichés ? Une tablette tactile à Noël, était-ce un cadeau empoisonné ? **Contactez nous, les animations sont nombreuses**, une plaquette détaillant nos activités est disponible sur les plates-formes et à l'accueil de la Communauté de Communes.

Vous pouvez aussi profiter du matériel en toute sérénité ; en vous inscrivant auprès de nos services, nous vous délivrerons un nom d'utilisateur et un mot de passe, qui vous permettront de vous connecter à notre « **PEL drive** », **3 machines à votre disposition (avec la possibilité d'imprimer) sur la plateforme de Saint-Erme.** Vous pouvez réserver votre créneau par Internet, sur le site de la communauté de communes, <http://www.cc-champagnepicarde.fr> et laissez-vous guider. Pour les plates-formes de Liesse-Notre-Dame et Condé-sur-Suippe, les rendez-vous « accès libre » sont à prendre directement auprès de nos animateurs.

Témoignages

"Je me suis rendue compte que j'avais besoin de l'informatique pour communiquer avec ma famille ainsi que pour les démarches administratives.

je suis très satisfaite des cours que je prends à Condé sur Suippe. Je vis des moments très agréables de détente et de créativité.

Je me sens plus proche de mes petits enfants et moins soignée." *Christiane B.*

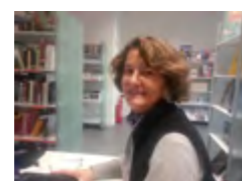

"J'ai connu la plate-forme par le bouche à oreilles. Mon intention était de compléter mes connaissances dans l'utilisation de l'informatique. Nous avons travaillé sur les mails, le traitement de texte, le publipostage... Nous avons aussi réalisé des tableaux de calcul.

L'animatrice est une excellente "roue de secours" en cas de panique informatique. On trouve toujours le conseil et la solution, enfin en général ! L'ambiance est agréable et décontractée." *Brigitte K.*

Objectif

Accueillir et orienter le public vers différents services administratifs.

Informier et accompagner la population locale en matière d'emploi et de prestations sociales.

Accueillir les partenaires du relais pour mieux aider les personnes dans leurs démarches et être au plus près des besoins.

Guichet Virtuel Interactif (GVI) - Pôle Emploi, CAF, Maison de l'Emploi et de la Formation, Supplay...

Informations pratiques

Sabine PICCOLI - RSP de Guignicourt

Place de la Gare

Tél : 03 23 25 36 80

Fax : 03 23 25 36 83

Mail : rsp-sud@cc-champagnepicarde.fr

Horaires d'ouverture - RSP de Guignicourt

| | |
|----------|--------------------------|
| Lundi | 8h30/12h30 - 14h/18h30 |
| Mardi | 8h30/12h30 - 13h30/17h30 |
| Mercredi | 8h30/12h30 |
| Jeudi | 8h30/12h30 - 13h30/17h30 |
| Vendredi | 8h30/12h30 - 14h/17h30 |

Sandrine FORJAN - RSP de Saint-Erme

Place de la Gare

Tél : 03 23 22 31 90

Fax : 03 23 22 31 91

Mail : rsp-nord@cc-champagnepicarde.fr

Horaires d'ouverture - RSP de Saint-Erme

| | |
|----------|----------------------|
| Lundi | 9h/12h - 13h30/18h30 |
| Mardi | 9h/12h - 13h30/17h30 |
| Mercredi | 9h/12h15 |
| Jeudi | 9h/12h - 13h30/17h30 |
| Vendredi | 9h/12h30 |

Des services près de chez vous

Les R. S. P. sont des guichets d'accueil polyvalents. Ils ont pour mission de vous informer, de vous accompagner dans vos démarches administratives, de préparer et d'organiser des rendez-vous avec vos partenaires.



L'emploi et la formation

- Affichage quotidien des offres d'emploi et consultation gratuite sur le site www.pole-emploi.fr,
- Pré-inscription en ligne des demandeurs d'emploi et impression du dossier,
- Création avec les usagers de l'espace personnel sur le site du Pôle Emploi,
- Aide à la recherche d'emploi selon le domaine professionnel,
- Actualisation mensuelle par internet et délivrance de documents : attestation, dernier paiement... ,
- Réalisation et frappe par l'animatrice de Curriculum Vitae ou de courriers, conseils sur les lettres de motivation.

Les technologies de communication

- Deux ordinateurs multimédia à votre disposition en accès libre.
- **La consultation internet et gratuite,**
- Un Guichet Virtuel Interactif (GVI) pour les rendez-vous avec le Pôle Emploi et la CAF,
- Numérisation de vos documents pour l'envoi par email,
- Envoi de fax et photocopies.

La documentation et les services divers

- Téléchargement et impression de vos dossiers APL, RSA,
- Informations sur les différentes prestations CAF (allocations familiales, allocation de rentrée scolaire...),
- Centre d'Information et de Documentation Jeunesse (CIDJ) : information sur les métiers, l'enseignement, la formation, l'emploi la société et la vie pratique, les loisirs... ,
- Information et documentation sur le tourisme.

| Partenaires | RSP de Guignicourt | RSP de Saint-Erme |
|---------------------------------------|--|--|
| GVI Pôle Emploi (sur RDV) | Les jeudis | Les mardis |
| GVI CAF | Mardi de 15h à 16h30 Jeudi de 10h à 11h30 | Mardi de 15h à 16h30 Jeudi de 10h à 11h30 |
| Maison de l'Emploi et de la Formation | Adultes : lundi après-midi 16-25 ans : vend. après-midi | 16-25 ans : jeudi de 9h à 12h |
| Supplay | Mercredi de 10h30 à 11h30 | |
| Adecco (sur RDV) | 2ème mardi du mois de 9h30 à 10h30 | |
| RAM (sur RDV) | Vendredi matin sem. paire | |



Objectif

Conseiller les **familles** sur :

- les différents modes d'accueil, pour faire un choix de garde adapté à votre situation,
- les différentes aides financières proposées par la CAF et la MSA,
- les démarches administratives auxquelles vous êtes confrontés en tant qu'employeur (déclaration du salarié, contrat de travail, rémunération...).

Proposer la liste des assistantes maternelles du territoire.

Informez les **Assistants Maternelles** sur :

leur statut, leurs droits et obligations (contrat de travail, salaire, déclaration de revenus...).

Un accompagnement au quotidien dans l'exercice de leur profession.

Le plus...

Des spectacles, des ateliers artistiques, culturels, des sorties pédagogiques pour les tout-petits.

Contact

Marie PAMART : 03 23 22 36 81

trottin-trottine@cc-champagnepicarde.fr

Retrouvez le planning des activités d'éveil sur :

www.cc-champagnepicarde.fr

Le relais Trottin-Trottine

Un lieu d'information pour les parents et assistantes maternelles en Champagne Picarde

Un service à votre disposition

Des activités d'éveil pour les enfants

Accompagné d'un adulte, l'enfant dès son plus jeune âge peut profiter d'activités dans un lieu aménagé.

Entre jouets, activités et comptines, l'enfant découvre la vie en collectivité, un passage en douceur avant l'entrée à l'école.

Tous les mardis matin à Saint Erme et tous les jeudis matin à Menneville

Inscrivez-vous directement sur le site :

www.cc-champagnepicarde.fr ou

en appelant au 03 23 22 36 80

Des rencontres à thème pour les adultes

Des actions thématiques sont menées par l'intervention de professionnels de la santé, de l'enfance... et vous sont régulièrement proposées.

En quelques chiffres, le relais c'est :

- **280 assistantes maternelles**
- **860 places agréées**
- **80 activités d'éveil par an pour les 0-3 ans**
- **150 rendez-vous par an pour les parents en recherche d'un mode de garde ou pour les assistantes maternelles**

Témoignages

Martine D. de Bertricot, Assistante Maternelle :

"Le relais Trottin-Trottine m'apporte beaucoup... Des rencontres avec mes collègues et parents, des activités toujours très ludiques et surtout la socialisation des enfants que j'accueille."

Anne-Laure H. de Saint-Erme, Parent :

"Un service de qualité pour l'accompagnement dans les démarches de recherche d'Assistante Maternelle et des activités variées et originales pour les enfants qui bénéficient de conditions d'accueil optimales et d'une animatrice dévouée et passionnée."



Les actualités... "Les animaux réels ou imaginaires"

Ateliers "Le vol des hirondelles"

à partir de 18 mois - à 9h15 & 10h15

Mardi 10 février 2015 à Saint-Erme (matin)

Jeudi 12 février 2015 à Menneville (matin)

La compagnie Un Château en Espagne propose dans le cadre des représentations du spectacle «Le vol des hirondelles» des ateliers d'éveil théâtral adultes-enfants.

Un atelier pour se découvrir entre grands et petits sous un autre angle : se mettre en jeu, se prêter aux jeux de l'écoute, des rythmes, de la concentration... S'étonner les uns et les autres dans des moments de partage et d'amusement autour de la matière du papier et des oiseaux.

Inscription gratuite sur www.cc-champagnepicarde.fr ou au 03 23 22 36 80

Spectacle « Le vol des hirondelles »

C^{ie} "Un château en Espagne"

Dès 1 an - Dimanche 15 février 2015

(Voir Agenda Culturel p. 16)



Ateliers "Créer une oeuvre d'art pour La Grande Lessive®"

Mardi 17 février 2015 à Saint-Erme (matin)

Jeudi 19 février 2015 à Menneville (matin)



Les enfants accompagnés d'un adulte pourront préparer leur «chef d'œuvre» lors de ces matinées. Ils pourront ensuite venir les accrocher mercredi 25 février pour La Grande Lessive®.

Inscription gratuite sur www.cc-champagnepicarde.fr ou au 03 23 22 36 80

La Grande Lessive®

Mercredi 25 février 2015

Devant la Maison de la Champagne Picarde, route de Montaigu à Saint-Erme, toute personne qui le souhaite pourra venir accrocher sa réalisation à l'aide de pinces à linge pour une durée limitée à cette journée. (Voir Agenda Culturel p. 16)



Spectacle «Un papillon dans la neige»

C^{ie} "O' Navio"

Dès 18 mois - Mercredi 29 avril 2015 - 16h30

(Voir Agenda Culturel p. 16)



Ateliers "Un papillon dans la neige"

à partir de 18 mois

Mardi 28 avril 2015 à Saint-Erme (matin)

Jeudi 30 avril 2015 à Menneville (matin)



La compagnie O'navio propose sur le thème du spectacle "Un papillon dans la neige" une présence artistique avec un membre de l'équipe de création : metteur en scène, comédienne, chanteuse, compositeur...

Cette présence sera un temps d'expérimentation plastique, vocal, musical auquel assisteront les enfants en interaction avec l'artiste.

Inscription gratuite sur www.cc-champagnepicarde.fr ou au 03 23 22 36 80

Ateliers d'art plastique - Janik COAT

Lundi 4 & Mardi 5 mai 2015 à Saint-Erme (matin)

Mercredi 6 & Jeudi 7 mai 2015 à Menneville (matin)

Janik COAT exerce le métier de graphiste depuis 1999 et publie en tant qu'auteur-illustratrice depuis 2005. Elle a publié une quinzaine d'ouvrages, qui sont traduits dans de nombreux pays. Elle anime régulièrement des ateliers d'arts plastiques autour de ses livres. Dans son travail, elle joue principalement sur les formes et les couleurs.



Inscription gratuite sur www.cc-champagnepicarde.fr ou au 03 23 22 36 80

Rencontre avec un apiculteur

Mardi 16 juin 2015 à Saint-Erme (matin)

Jeudi 18 juin 2015 à Menneville (matin)



Les enfants pourront observer une ruche, toucher et sentir la cire, toucher et goûter la propolis et le pollen, déguster du miel et du pain d'épices.

Les adultes pourront repartir avec des recettes à base de miel et s'informer sur le mode de vie des abeilles, l'importance de l'environnement, l'apithérapie...

Inscription gratuite sur www.cc-champagnepicarde.fr ou au 03 23 22 36 80

Sortie à la ferme !

Mercredi 1^{er} juillet 2015 à Concevroux

Découvrir les animaux, le jardin et le métier d'agriculteur. Un accueil de qualité en toute simplicité. Prévoir un pique-nique, retour vers 14h. Priorité au moins de 6 ans... 2€, (gratuit :- de 4 ans & assistantes maternelles)



Inscription gratuite sur www.cc-champagnepicarde.fr ou au 03 23 22 36 80

Multi-Accueils



Mission

...pour les enfants
Accompagner chaque enfant dans son développement moteur et affectif. Offrir un cadre permettant de se sentir écouté et respecté au sein de la collectivité, de faire des découvertes, expérimenter, se sociabiliser, devenir autonome...

...pour les parents
Participer à la vie de leurs enfants au sein de la structure. Échanger leurs idées sur le projet mis en œuvre au sein de l'association et de confronter leurs points de vue sur l'éducation des enfants.

Accueil

- Deux structures d'accueil sont à votre disposition :
- **L'Envol** à **Marchais** pouvant accueillir 20 enfants du **lundi au vendredi de 8 h à 18h** hors jours fériés et certaines périodes de vacances scolaires.
 - **Trotti'Nous** à **Guignicourt** pouvant accueillir 25 enfants du **lundi au vendredi de 7h30 à 19h** hors jours fériés et certaines périodes de vacances scolaires.



En faveur de la petite enfance

Répondre au besoin des familles

La Communauté de Communes développe une politique en faveur de la petite enfance, elle en a confié la mise en œuvre à deux associations locales : l'Envol et Trotti'Nous, en partenariat avec la CAF de l'Aisne.



Le Multi-Accueil est une structure très souple, qui associe à la fois l'accueil en crèche et l'accueil en halte garderie :

- En crèche : Les enfants sont accueillis régulièrement. Les modalités de l'accueil sont définies à l'inscription.
- En halte garderie : Les enfants sont reçus dans la structure occasionnellement, pour des périodes de courte durée. Ils découvrent la vie en collectivité et les jeux éducatifs.

Ces structures poursuivent plusieurs objectifs :

- Favoriser l'autonomie,
- Diversifier les activités ludiques,
- Regarder et considérer l'enfant.

Le service est un lieu pour jeunes enfants. Dans des locaux spacieux, spécialement aménagés pour les petits, des professionnels de la petite enfance veillent au bien-être et au développement de l'enfant ainsi qu'à l'acquisition progressive de l'autonomie (en relation constante avec les parents).

Le multi-accueil est un lieu d'éveil et de socialisation. Chaque enfant, de 3 mois à 6 ans évolue à son rythme, participe aux activités selon son âge. Il se prépare progressivement à son entrée en classe maternelle.

Les tarifs

Ils dépendent de l'âge de l'enfant, de la composition de la famille, de vos revenus et de l'organisme éventuel qui vous verse des allocations. Le barème de la CNAF est utilisé, la CAF ou la MSA prenant en charge une partie du coût pour leurs ressortissants.

Pour connaître le tarif de l'heure, veuillez vous rapprocher des multi-accueils.

Contact

L'Envol

6 Grande Rue- 02 350 Marchais
Tél : 03 23 80 50 21
lenvol.admr.liesse@gmail.com

Trotti'Nous

20 rue Pierre Curtil- 02 190 Guignicourt
Tél : 03 23 25 08 37
afrtrottinous@wanadoo.fr

Espace Jeunes

Objectif

Développer des actions pour la jeunesse

Horaires

En période scolaire :

- le mardi de 16h30 à 19h
- le mercredi de 13h à 19h
- le vendredi de 16h30 à 21h
- le samedi de 14h à 18h (1 par mois)

Pendant les petites vacances scolaires : 1 sem. sur 2 du lundi au vendredi de 13h à 20h (avec des soirées ponctuelles)
4 semaines en été !

Ces horaires sont indicatifs, ils peuvent être modifiés selon le programme d'animations.

Infos

Pour s'inscrire il faut :

- être adhérent de l'Espace Jeunes
- être dans l'année de ses 14 ans

L'Espace Jeunes sera ouvert pendant les vacances du lundi 2 mars au vendredi 6 mars 2015 !

Nouveau

**Permanence à Juvincourt,
1 mercredi par mois
pour tous les jeunes de 13 à 17 ans
(à l'étage de la mairie)**

Contact

Alison au 06 87 25 78 69
email : nouvelespacejeunes@hotmail.fr
Facebook : nouvel espace jeunes

Témoignages

Clara - "J'aime beaucoup les ateliers créatifs et jouer à la console. Je me sentais trop grande pour continuer les centres de loisirs, ici on peut venir et repartir quand on veut."

Thomas - "On a de la chance d'avoir un lieu que pour nous. Alison et Mathieu sont sympas et ils sont à l'écoute de ce qu'on veut faire."



Pour les jeunes de 13 à 17 ans !

L'espace jeunes c'est quoi ?

- ★ Un espace ouvert à tous les jeunes de 13 à 17 ans
- ★ Un local équipé (cuisine, sanitaires, babyfoot, jeux...)
- ★ Un animateur, Alison ou Mathieu, toujours présent
- ★ Des infos sur ta ville et les environs
- ★ Un lieu de projets et d'idées...
- ★ Des animations libres et organisées selon tes envies



Tu peux venir et repartir quand tu veux !

Une adhésion, pourquoi ?

Pour profiter un maximum de l'Espace Jeunes et de ses activités, il est obligatoire de :

- ★ Renseigner la fiche sanitaire et le dossier d'inscription
 - ★ Signer le règlement intérieur
 - ★ Régler l'adhésion de 5 € pour 12 mois
- L'adhésion de 5 € permet de gérer en interne le goûter des vacances et de réduire le coût des sorties programmées au cours de l'année...



À disposition

- ★ Table de ping pong
- ★ Babyfoot
- ★ Jeux de société
- ★ Jeu de fléchettes...

Chiffres clés de l'année 2014

- ★ Plus de **60** adhérents provenant de 13 communes du Territoire
- ★ **2** séjours d'été au parc d'Olhain et à Barcelone
- ★ **7** sorties hors départements : Stade de Reims, à Paris (musée Grévin et Cité des sciences), à Merlimont, au parc Astérix, Koezio, Ski à Noeux les mines et marché de Noël d'Amiens ouvert aux familles
- ★ **5** sorties dans le département : Futsal, Citadelle de Laon, Bowling, Patinoire, Laser game
- ★ Des ateliers créatifs, cuisines, des grands jeux, des intervenants...
- ★ **2** ateliers collège : le journal au collège de Sissonne et les jeux citoyens à Guignicourt



À venir en 2015....

- ★ Initiation à la Capoeira et découverte de la culture de l'Amérique du Sud
- Pratiques sportives : Futsal, géocaching, Parc accro-grimp, parapente, téléski nautique, roller ski... Sorties à Paris, à Verdun... Organisation d'un séjour été.

Notre partenaire



<http://www.ifac.asso.fr/>



Les structures d'accueils :

6 pour les grandes vacances

Saint Erme (Ecole Primaire de Ramecourt)
Sissonne (Groupe scolaire Guillaume Dupré)
Guignicourt (Groupe scolaire Mortimer)
Pontavert (Groupe scolaire la Vallée des 2 cantons)
Bucy-lès-Pierrepont (Ecole maternelle et primaire)
Coucy-lès-Eppes (Ecole primaire et maternelle)

2 pour les petites vacances scolaires

Sissonne, Saint-Erme ou Coucy-lès-Eppes et Pontavert

Le transport :

La Communauté de Communes assure le ramassage de vos enfants, de votre commune au site d'accueil. Les horaires de ramassage et de retour vous sont transmis dans le dossier d'inscription. Un ou deux animateurs accompagnent vos enfants dans chaque bus. La Communauté de Communes délègue la prestation de transport à une entreprise qui assume la responsabilité du trajet.

La restauration :

La restauration est assurée le midi et le goûter est fourni chaque jour.

L'équipe d'encadrement :

Notre équipe de direction est composée d'une coordinatrice, d'un directeur, d'un adjoint pédagogique et d'une assistante sanitaire. Ils sont garants du projet dans son ensemble.

Des animateurs recrutés par l'équipe de direction et l'organisateur... une équipe mixte, des animateurs formés ou sensibilisés à l'encadrement de jeunes enfants.

Les chiffres de 2014 :

En moyenne, **450 enfants par semaine** ont été accueillis en juillet sur les 6 structures d'accueils et **80 enfants par semaine** sur 2 structures pendant les petites vacances (février, octobre et avril). En totalité, **824 enfants ont été accueillis**.

Pour vos enfants...

Une structure éducative

L'accueil de loisirs est une structure éducative à part entière complémentaire de l'école et des parents. Il contribue à l'épanouissement des enfants et des jeunes, population dont la prise en compte est primordiale puisqu'elle représente l'avenir, la société de demain.

C'est pourquoi, les agents de la Communauté de Communes de la Champagne Picarde, les élus, le personnel d'encadrement, les prestataires oeuvrant pour les accueils de loisirs sont tenus suivant leur fonction et leurs responsabilités de garantir les meilleures conditions éducatives et de sécurité aux enfants et adolescents accueillis.

Des objectifs éducatifs

- Favoriser l'épanouissement de l'enfant en répondant au mieux à ses besoins**
 Il s'agit d'offrir un espace d'éveil, de découverte et d'expérimentation à l'enfant tout en assurant sa sécurité physique et morale et en respectant au mieux son rythme. Cela implique de créer un cadre clairement défini et rassurant et de valoriser l'enfant et ses réalisations.
- Accompagner l'enfant dans son apprentissage de la vie collective et citoyenne**
 Pour cela, l'équipe d'animation met en place des règles, partagées avec les enfants afin que chacun puisse bien évoluer dans le groupe. L'équipe d'animation est vigilante sur les comportements et insiste notamment sur des notions fondamentales comme « le respect », « l'écoute des autres », « l'entraide ».
- Sensibiliser les enfants au développement durable, leur permettre d'y contribuer**
 Les enfants sont incités à participer au recyclage, au tri des déchets. Dans le cadre d'activités différents thèmes concernant la protection de l'environnement peuvent être abordés comme le traitement des déchets, l'écologie...

Des activités ludiques

Les Accueils de Loisirs proposent à vos enfants des activités manuelles ou artistiques, des jeux sportifs, culturels et informatiques, des sorties (spectacle, cinéma, piscine, patinoire, parc d'attraction, à la mer...). Plus encore, l'accueil de loisirs est un espace de socialisation où les jeunes des différentes communes se rencontrent pour partager petites histoires et grandes expériences.

Nos partenaires



Accueils de loisirs pour vos enfants de 4 à 14 ans !

Sur les sites de Sissonne et de Pontavert...

du 23 au 27 février 2015

Ateliers "Stop Motion"

Le stop motion est une technique d'animation permettant de créer un mouvement à partir d'objets immobiles.

Le concept est proche de celui du dessin animé.



La grande lessive ®



Les enfants vont réaliser leur «chef d'œuvre». Ils viendront ensuite l'accrocher à l'aide de pincettes à linge le mercredi 25 février pour La Grande Lessive®. (Accrochage devant la Maison de la Champagne Picarde- voir Agenda Culturel p. 16)

Cinéma - Vendredi 27 février 2015

Sortie à Saint-Quentin...

Pour les 4/6 ans & 7/9 ans

"Les nouveaux héros" - Walt DISNEY

Pour les 10/14 ans

"Into the wood" - Walt DISNEY



du 2 au 6 mars 2015

Ateliers Théâtre pour les 7/14 ans

Initiation au théâtre.



Ateliers Capoiéra pour les 10/14 ans



"Mon Ombre" - Cie Ma Grand Mère Prod.

Vendredi 6 mars 2015

18h30 - Rendu des ateliers théâtre

19h30 - Début du spectacle

«Mon Ombre» dessine avec onirisme et jubilation un travail intelligent sur l'acceptation de soi. (voir Agenda Culturel p. 16)

Tarifs (hors déductions CAF ou MSA)

Accueil de vos enfants de 9h à 17h- Repas et activités compris.

Transport gratuit assuré par secteur géographique

| ALSH | Tarif par enfant pour 1 inscrit | Tarif par enfant pour 2 inscrits | Tarif par enfant pour 3 inscrits |
|---------|---------------------------------|----------------------------------|----------------------------------|
| 5 jours | 61 € | 118 € | 168 € |
| 4 jours | 49 € | 94 € | 132 € |

Sur les sites de Saint-Erme et de Pontavert

du 27 au 30 avril 2015

"Dans l'atelier" suivi du "Chantier frigolite" - Tof Théâtre Mardi 28 avril 2015 (Réservé aux 10/14 ans)

Un court spectacle déjanté, sorte de préambule après lequel les enfants des centres sont invités à bricoler très sérieusement des marionnettes avec les comédiennes. 18 folles minutes pour raconter les déboires d'une marionnette en cours de fabrication qui tentera tant bien que mal de s'achever elle-même... 18 minutes durant lesquelles le personnage luttera avec les éléments, la matière, les objets et parfois même avec ses manipulateurs qu'il n'hésitera pas à tyranniser...



Ateliers "un papillon dans la neige" pour les 4/6 ans



La compagnie O'navio propose sur le thème du spectacle "Un papillon dans la neige" une présence artistique avec un membre de l'équipe de création : metteur en scène, comédienne, chanteuse, compositeur...

Cette présence sera un temps d'expérimentation plastique, vocal, musical auquel assisteront les enfants en interaction avec l'artiste.

"Un papillon dans la neige" - Cie O' Navio

Mercredi 29 avril 2015 (Réservé aux 4/6 ans)

(voir Agenda Culturel p. 16)



du 4 au 7 mai 2015

Janik COAT - Auteur - Illustratrice (Réservé aux 4/6 ans)

Elle exerce le métier de graphiste depuis 1999 et publie en tant qu'auteur-illustratrice depuis 2005. Elle a publié une quinzaine d'ouvrages, qui sont traduits dans de nombreux pays. Elle anime régulièrement des ateliers d'arts plastiques autour de ses livres. Dans son travail elle joue principalement sur les formes et les couleurs.



Inscriptions

Communauté de Communes de la Champagne Picarde
2 route de Montaigu - 02 820 Saint-Erme
Tél : 03 23 22 36 80

Dossier d'inscription téléchargeable sur le site :

www.cc-champagnepicarde.fr

Rubrique : Services à la population > Accueils de Loisirs





Mission

Mettre en place une programmation culturelle accessible, variée et cohérente pour les scolaires, la petite enfance, les accueils de loisirs et le tout public.

Contact

Amélie COURTET
Maison de la Champagne Picarde
2, route de Montaigu - 02 80 Saint-Erme
Tél : 03 23 22 36 80
Mail : culture@cc-champagnepicarde.fr

Bilan 2014... Quelques chiffres

- Public de la saison culturelle : **1577** personnes
- Spectacles petite enfance (2) : **155** personnes (petite jauge de spectateurs)
- Spectacles tout public / ALSH (2) : **277** personnes
- Sorties (2 Paris + 1 Soissons) : **260** personnes
- Scolaire : **20** écoles maternelles, **885** personnes dont **772** enfants

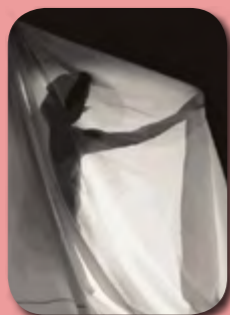
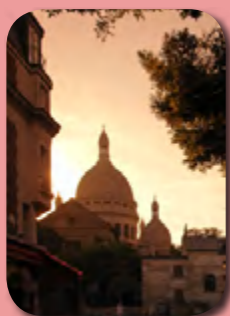
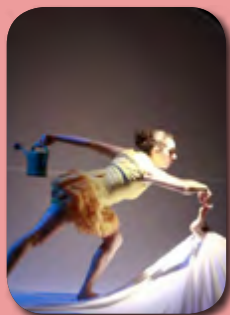

Une programmation culturelle accessible

La programmation de la saison culturelle 2014

Elle a permis de vous proposer des spectacles sur le Territoire qui est dépourvu d'équipement dédié. À distance des équipements culturels des villes de Laon et de Reims nous vous proposons une programmation à un tarif accessible :

- Spectacles : 2 € pour les personnes de plus de 4 ans, gratuité pour les enfants de moins de 4 ans et les assistantes maternelles dans le cadre de leur activité professionnelle ;
- Sorties : 10 € pour les personnes de plus de 18 ans, 5 € pour les moins de 18 ans.

Les objectifs poursuivis

- Démocratiser l'accès à la culture
- Permettre l'accès à des lieux dédiés, tels que des musées...
- Mettre en place une programmation pluridisciplinaire qui s'adresse à un public varié : adultes, enfants, tout-petits, public familial
- Susciter la curiosité, le questionnement
- Permettre la découverte du spectacle par les tout-petits
- Sensibiliser un nouveau public qui n'est pas le public des théâtres de ville

Faciliter l'accès à la culture en milieu rural

Au cours de l'année 2014, six spectacles et trois sorties ont été programmés. Les sorties : « Le Palais Garnier, un chef d'œuvre architectural » et « Balade au cœur de Montmartre » à Paris et au Mail de Soissons, « en harmonie » de Ziczazou.

Pour poursuivre notre objectif de démocratisation, nous avons essayé au mieux de répartir les spectacles au niveau géographique, en fonction des salles disponibles et adaptées.

Pour se faire, nous vous accueillons, ainsi que les compagnies, certes dans des lieux non équipés mais transformés pour l'occasion en salles de spectacles. Il est essentiel de vous recevoir de façon professionnelle en vous proposant un accueil de qualité. La qualité de l'accueil est un facteur indirect dans l'accès à la culture. Bien accueilli vous serez davantage amené à revenir lors des prochains spectacles. Une compagnie bien accueillie retiendra également plus facilement ce facteur que le fait qu'elle se produise en milieu rural, dans un lieu non équipé, parfois peu accueillant.

Notre action vous permet également d'accéder à des musées nationaux, des salles de spectacle par le biais des sorties culturelles. C'est avant tout, pour vous, un moyen simple d'accès à des lieux culturels.



Le roi général - mars 2014

Agenda culturel : Janvier - Juin 2015

Le vol des hirondelles - Cie Un château en Espagne
Dimanche 15 février - 10h30 & 16h30 - Neufchâtel sur Aisne
Théâtre visuel - À partir de 1 an - Durée : 25mn



Une femme, un arbre, de la musique, du papier... au gré du vent et du temps, les transformer en petit cirque d'hirondelles. Ce spectacle, offert aux sens des petits et grands, évoque dans un espace intime le cycle des temps : celui qui passe, celui qui coule et s'écoule en soi.

Un espace de légèreté et de liberté conçu comme une invitation délicate à prendre son envol.

Le vol des hirondelles, une proposition poétique, en suspens, entre émotion et ressenti.

La Grande Lessive® - Ouvert à tous !

Mercredi 25 février - Saint-Erme
"De jour comme de nuit, réfléchir la lumière"

Devant la Maison de la Champagne Picarde, route de Montaigu à Saint-Erme, toute personne qui le souhaite pourra venir accrocher sa réalisation à l'aide de pinces à linge pour une durée limitée à cette journée.



Créée par la plasticienne Joëlle Gonthier, La Grande Lessive® est une manifestation culturelle internationale biannuelle qui adopte la forme d'une installation artistique éphémère faite par tous.

En reprenant le principe d'étendage du linge comme modalité première d'exposition, La Grande Lessive® propose de développer le lien social grâce à la pratique artistique.

Sous la forme de plusieurs milliers d'installations simultanées dans le monde entier le temps d'une journée, il s'agit de rassembler les réalisations.

Deux fois par an, des fils à linge sont tendus à l'intérieur ou à l'extérieur de sites choisis par des collectifs locaux : établissements scolaires, bibliothèques, maisons de retraite, centres aérés, locaux associatifs... Le jour de La Grande Lessive®, les usagers de ces lieux sont invités à accrocher une réalisation (dessin, peinture, collage, photomontage, photographie, poésie visuelle...) à deux dimensions à l'aide de pinces à linge. Nul besoin d'être artiste. Cette initiative invite à la création et rassemble les générations.

C'est le fait d'agir ensemble, en même temps, en divers lieux, avec des objectifs et des dispositifs communs, qui est œuvre.

Mon ombre - Ma grand-Mère Productions
Vendredi 6 mars 2015 - 19h30 - Lieu à définir
Théâtre de Marionnettes - À partir de 7 ans - Durée : 55 mn

18h30 Rendu des ateliers ALSH

Très librement inspiré du conte d'Andersen, "Mon Ombre" raconte l'histoire d'un savant timide et de son ombre fantasque... Muguette nous embarque dans l'histoire de Spéculos le héros, "qu'est tombé sur un os : il s'aperçoit dans le miroir, il n'y a pas d'ombre, ça fait bizarre, pas l'ombre d'une ombre sur le trottoir !"



Madame BOVARY - Cie Les Karyatides

Vendredi 20 mars 2015 - 20h30 - Sissonne
Théâtre d'objet - À partir de 12 ans - Durée : 60 mn



Adaptation du roman de Flaubert

Emma, fille d'un riche fermier normand, élevée au couvent, rêve d'une vie semblable aux romans qu'elle dévore : pleine de gens idéaux, avec des pensées idéales, dans des corps idéaux... Hélas, la vie n'a rien de ce décor romantique. Que peut faire notre héroïne, une fois mariée à un médecin de campagne sans esprit et sans ambition ? Comment échapper à l'ennui ? Pour elle, pas de métier, pas d'activités sociales, pas d'amies... Alors ? Alors, l'invasion des fantômes ! Où cela la mènera-t-il ?

Un papillon dans la neige - Cie O'Navio

Mercredi 29 avril 2015 - 16h30 - Lieu à définir
Théâtre - À partir de 18 mois - Durée : 30mn

Ah ! vous dirai-je maman... ce qui cause mon tourment...

On entre ici comme dans une page blanche. Papillon est là pour nous y accueillir, prête à remplir tout ce blanc de ses dessins et nous révéler un imaginaire peuplé d'oiseaux aux pattes trop grandes, de loup de mer à vélo, d'un petit pois bien envahissant et d'un bernard-hermite à moustache !...



Palais de la découverte (Paris) - Visite avec conférencier

Samedi 6 juin 2015 - Départ à 7h de la gare de Saint-Erme
Sortie - À partir de 7 ans - Durée : 1h30 mn

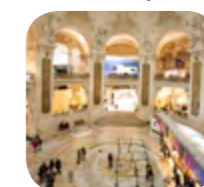

Votre visite, avec conférencier, vous mènera dans l'aile ouest du Grand Palais, véritable joyau de Paris. Le Palais de la Découverte est avant tout une œuvre architecturale exceptionnelle. (+ accès expo le grand collisionneur LHC)



Lecture Publique

7 bibliothèques sur le Territoire...

Bucy-lès-Pierrepont, Condé-sur-Suippe, Coucy-lès-Eppes, Mauregny-en-Haye, Pontavert, Saint-Erme, Sissonne, et un point lecture à La Selve

Toutes travaillent ensemble sur le territoire de la Champagne Picarde ! Pour vous... pour tous (particulier, associations ou écoles), grand lecteur ou non, bricoleur en herbe ou passionné de sport, la bibliothèque aura toujours quelque chose à vous offrir.

- Une carte unique,
- Un service gratuit,
- La libre circulation des documents : j'emprunte un livre dans une bibliothèque et je le dépose dans une autre,
- Un nombreux choix de documents (CD, DVD, BD, romans...),
- Des animations régulières en bibliothèques (spectacles, ateliers manuels,...),
- Des expositions,
- Des ordinateurs en libre accès avec à disposition : internet, traitement de texte, "tout apprendre.com" soutien scolaire sur internet (inscription gratuite à la bibliothèque de Sissonne).



Quelques chiffres

- 40 000 documents
- Plus de 500 réservations internet à l'année
- Plus de 28 000 ouvrages empruntés

Témoignage

«Depuis maintenant quelques années, ma famille et moi-même fréquentons le Rés'o' de bibliothèques de la Communauté de Communes de la Champagne Picarde. Cela nous permet de nous divertir, de nous instruire et de lire sans compter. En effet, les accès sont gratuits et ouverts à tous les habitants. Pour moi, c'est un système idéal, le réseau permet d'avoir accès à beaucoup plus de livres. Nous pouvons directement emprunter les ouvrages dans notre bibliothèque, comme avant, mais nous pouvons aussi réserver sur le site des «bibliothèques en ligne» les livres qui se trouvent ailleurs. Il suffit de consulter le catalogue et de remplir son panier, ce qui est assez simple car ma fille de huit ans sait naviguer sur le site. Ainsi notre choix de lecture est plus riche. Les nouveautés sont régulières et se trouvent en page d'accueil. Les livres réservés sont acheminés directement à notre bibliothèque d'inscription. J'utilise aussi le service au point de vue professionnel. Je suis enseignante et ma classe est inscrite à la bibliothèque. Nous nous y rendons régulièrement pour emprunter mais aussi pour travailler avec la bibliothécaire sur différents projets et animations de la Champagne Picarde. Lorsque j'ai des recherches sur un thème précis, je consulte le site afin de réserver les ouvrages nécessaires. En résumé, le système est très pratique et je le «consomme» sans modération». Muriel



François GUERNIER - "De la boue dans le ciel"
Bibliothèque de Saint-Erme - 10 juin 2014

Agenda des animations et spectacles

Rencontre d'Auteur - Les incorruptibles Dans les écoles...

- Le 5 février 2015 sur les écoles de Coucy-lès-Eppes et Sissonne **Agnès Laroche**, auteur de « Rue des petits singes » sélection CE2-CM1 des Incorruptibles
- le 11 mars 2015 dans les écoles de Coucy-lès-Eppes et Saint-Erme **Zemanel**, auteur du livre « Les quatre Géants » sélection CP des Incorruptibles

La Grande Lessive® - Ouvert à tous !

Mercredi 25 février - Saint-Erme
"De jour comme de nuit, réfléchir la lumière"

Devant la Maison de la Champagne Picarde, route de Montaigu à Saint-Erme, toute personne qui le souhaite pourra venir accrocher sa réalisation à l'aide de pinces à linge pour une durée limitée à cette journée. (voir Agenda Culturel p. 16)

Le printemps des conteurs et des arts de la scène

Mona Hefre « Albertine Sarrazin »

Samedi 7 mars - 20h30 - Sissonne

Gratuit - Dans la limite des places disponibles

Depuis 15 ans le festival du « Printemps des conteurs et des arts de la scène » s'est imposé comme un rendez-vous incontournable et garde son identité par la programmation de spectacles vivants dont l'axe central est donné par le texte et la parole.



Festif, convivial et spectaculaire, c'est en partenariat avec les communes de l'Aisne et leurs bibliothèques municipales que le Conseil Général propose en 2015, 22 spectacles répartis sur l'ensemble du territoire départemental.



... Je crois au pouvoir de la volonté, de l'enthousiasme. Je ne dis pas de l'optimisme béat, ce n'est pas ça, mais il faut continuer à espérer, espérer féroce, au-delà de tout...

Mona Hefre dit et chante Albertine Sarrazin, dévoilant l'autre visage de cette

écrivain au parfum de scandale.

Dans ce spectacle construit autour des textes autobiographiques, des poèmes chantés et des images d'archives, on suivra à la trace l'adolescente, la jeune fille éprise d'absolu et son défi à la société qui lui avait laissé une si mauvaise part. Portrait de femme entre solitude, rage de vivre, fierté, humour et besoin forcené d'être aimée et enfin reconnue.

"Dis-moi dix mots" - Les Ateliers du Slam du 16 au 19 mars 2015 en bibliothèques



Goûtez au plaisir des mots

Cette opération de sensibilisation à la langue française invite chacun à jouer et à s'exprimer sous une forme littéraire ou artistique de septembre à juin. Ces dix mots sont choisis chaque année par les différents partenaires francophones.

Venez participer aux ateliers menés en bibliothèques avec "Les ateliers du Slam" articulés autour de l'Histoire du slam, la Performance professionnelle, un Atelier d'écriture et une Scène de restitution d'atelier. (Inscription gratuite dans les bibliothèques participantes).

Incredible Drum show - Fills Monkey (Mail de Soissons)

Samedi 18 avril 2015 - 20h - Départ à 19h de Saint-Erme

Concert - À partir de 7 ans - Durée : 75 mn

Un duo de batteurs mi-fous, mi-génies ! L'incredible drum show n'est pas un concert de batterie... Mais qu'est-ce donc alors ? Un spectacle humorythmique frappadingue !



1h15 d'un show époustouflant, mêlant virtuosité technique, fantaisie, mime, poésie et humour, avec sur scène deux excellents musiciens déjantés, qui ne communiquent entre eux qu'à coups de rythmes et qui en font des caisses pour avoir le dernier mot. Un régal pour les yeux et les oreilles des 7 à 77 ans du monde entier ! (Réservation au 03 23 22 36 80)

Exposition Oh Pop up + Ateliers dans les bibliothèques

En juin dans vos bibliothèques



Exposition de livres animés, livres à systèmes ou pop up durant tout le mois de juin dans les bibliothèques du Rés'o.

En parallèle, venez tous en bibliothèque laisser libre-cours à votre imagination !

Ateliers "pop up" les mercredis après-midi de juin dans les bibliothèques. (Inscription gratuite dans les bibliothèques participantes).

Informations Pratiques

Création ou reprise d'entreprise

Développement Économique

Audrey FAUVET- Référente économie

Tél : 03 23 22 39 43

economie@cc-champagnepicarde.fr

Facturation des ordures ménagères

Redevance d'Enlèvement des Ordures Ménagères

Anita LAMART - Référente R.E.O.M.

Tél : 03 23 22 36 80

compta@cc-champagnepicarde.fr

Environnement

Service Public d'Assainissement Non Collectif

Nathalie MAQUIN - Référente S.P.A.N.C.

Tél : 03 23 22 36 80

environnement3@cc-champagnepicarde.fr

Gérald BAUTISTA - Contrôleur S.P.A.N.C.

Emploi - Démarches administratives

Relais Services Publics - Saint-Erme

Sandrine FORJAN - Animatrice R.S.P. - Saint-Erme

Tél : 03 23 22 31 90

rsp-nord@cc-champagnepicarde.fr

Relais Services Publics - Guignicourt

Sabine PICCOLI - Animatrice R.S.P. - Guignicourt

Tél : 03 23 25 36 80

rsp-sud@cc-champagnepicarde.fr

Multi-accueils

"L'envol" - Marchais

6 Grande Rue

Tél : 03 23 80 50 21

lenvol.admr.liesse@gmail.com

"Trotti'Nous" - Guignicourt

20 rue Pierre Curtil

Tél : 03 23 25 08 37

afrtrottinous@wanadoo.fr

Modes d'accueil - Contrat de travail

Relais Assistantes Maternelles

Marie PAMART - Animatrice R. A. M.

Tél : 03 23 22 36 81

trottin-trottine@cc-champagnepicarde.fr

Informations - inscriptions

Accueils de Loisirs

Christelle FOULON - Coordinatrice Accueils de loisirs

Tél : 03 23.22 36 80 ou 06 30 09 02 36

animation@cc-champagnepicarde.fr

Accueil de Jeunes

Espace Jeunes (en partenariat avec l'IFAC)

Alison - Animatrice

Tél : 06 87 25 78 69

nouvelespacejeunes@hotmail.fr

Facebook : nouvel espace jeunes

Enseignement musical

Écoles de musique

Lucie LEGROUX - Coordinatrice des 2 écoles de musique

Tél : 06 23 71 77 59

Spectacles - Sorties : information & réservation

Culture

Amélie COURTET - Programmation culturelle

Tél : 03 23 22 36 80

culture@cc-champagnepicarde.fr

Picardie en ligne - Plateformes Informatiques

Plateforme de Condé-sur-Suipe

Bruno VAN UYTRECKT - Animateur NTIC

Tél : 06 81 93 41 93

ntic-sud@cc-champagnepicarde.fr

Plateforme de Liesse-Notre-Dame

Badredine MILOUDI - Animateur NTIC

Tél : 06 31 66 24 10

ntic-nord@cc-champagnepicarde.fr